Отчёт

МБУ «Городского библиотечного информационного центра»

за 2020 год

В современных условиях библиотека наряду с выполнением информационных задач параллельно осуществляет широкую социально-культурную деятельность, которая отличается многообразием форм и методов по различным направлениям: общекультурным, познавательным, развлекательным.

Информационное обеспечение

Разнообразие информационных потребностей горожан требуют взглянуть на информационную функцию б-ки с учётом перемен в обществе. Условием успешной деятельности библиотек в продвижении чтения является сосуществование и взаимодействие с новейшими технологиями, правильное понимание своего места и роли в современном информационном пространстве. Даже в условиях самоизоляции и дистанционной работы мероприятия для населения проводились регулярно.

В сложившихся условиях дистанционной работы библиотек в период пандемии COVID-19 сотрудники ГБИЦ перешли на оказание библиотечно-информационных услуг населению в открытых интернет ресурсах (медиа). Для привлечения потенциальных пользователей проводились мероприятия различных форм в онлайн-формате.

Страницы в социальных сетях использовались сотрудниками библиотеки как локальный информационный ресурс, более приближенный к пользователю, чем сайт библиотеки. Социальные медиа ресурсы для библиотек являются рекламной платформой, которая помогает изучить целевую аудиторию, спрос на библиотечные услуги, получить обратную связь, повысить посещаемость мероприятий, увеличить переходы на официальный сайт из общего пространства интернета.

Библиотека активно позиционирует себя и продвигает свои услуги в социальных сетях («ВКонтакте»; Facebook; «Одноклассники»). Активно создавая группы друзей-единомышленников в социальных сетях, ГБИЦ привлекает потенциальных пользователей на сайт http://www.gbic.ucoz.ru , тем самым расширяя круг знающих о сайте, пользующихся им.

Нужно отметить, что со стороны виртуальных посетителей отмечается стабильный интерес к библиотеке и ее ресурсам. В социальных сетях размещается информация о деятельности учреждения, новости из жизни библиотеки, информация о новых книгах, поступивших в библиотеку, об интересных мероприятиях. Системная и профессиональная работа в сети Интернет позволяет библиотеке стать для людей видимой и значимой.

Предоставление услуг в удаленном доступе ведется и с помощью телефона. Сотрудники отдела обслуживания активно общаются с пользователями в удаленном доступе: принимают заказы на литературу, продляют срок пользования книгами, дают консультации, отвечают на вопросы пользователей.

ГБИЦ принимает участие в национальном проекте «Культура», который создаёт условия для реализации творческого потенциала и обеспечение более высокого уровня развития муниципальных библиотек.

Используя всё многообразие информационных ресурсов, библиотека воспитывает бережное отношение к книге, как источнику информации, способствует формированию у школьников потребности к приобретению новых знаний. Активно используются информационные технологии в проведении мероприятий ГБИЦ**:** презентации, видеоролики, аудиозаписи.

В библиотеке применяются различные формы информационно-библиографического обслуживания: массовое, групповое и индивидуальное информирование пользователей. Одной из главных задач информационно – библиографической работы библиотеки является библиографический поиск по запросам пользователей, то есть выполнение разного рода справок, выполняемых на основе СБА – картотек и каталогов, баз данных, СБФ, справочно-поискового аппарата, поиска в Интернет. Всего выполнено справок 543.

I. Система корпоративной каталогизации

В отчетный период, используя технологию каталогизации БИСС, объем электронного каталога ГБИЦ вырос на 316 записей, БД электронного каталога ГБИЦ составила 80152. За 2020 год получено 357 книг, в т.ч 345 книг в дар от читателей, 44 журнала (За 2019 год получено 1004 экз. книг,3DVD, 9 аудио, 85 журналов) С января 2015 года изменилась форма участия МБУ «ГБИЦ» в работе БИСС, библиотека стала каталогизирующей. За год самостоятельно описано 24 книги в БД для каталогизации СКБВО, (64 в 2019 году.)

II. БИСС-Аналитика

Электронная библиографическая БД «Статьи» содержит большой массив журнальных и газетных публикаций и обеспечивает выполнение запросов на поиск библиографической информации. ГБИЦ создает библиографические описания на журнал по проекту «МАРС»: «Книжки, нотки и игрушки для Катюшки и Андрюшки. Вклад ГБИЦ в корпоративную БД «Статьи» за 2020 г составил 405 записей (2019 год составил 367 записей.) Совокупный объем библиографических данных, созданных ГБИЦ за весь период 721 запись (1656 записей в 2019году) Вся БД составляет 88282 записи (87561 запись в 2019 году)

Количество заимствованных из СКБВО записей по сравнению с прошлым годом уменьшилось в связи с тем, что в 2020 году было выделено 0 рублей на комплектование библиотечного фонда. Всего заимствовано из СКБВО 308 записей, (960 в 2019 году) , загружено в СКБВО 88 записей (419 записей в 2019 году.) Количество читателей, обратившихся к ЭК библиотеки-участницы составляет 73 человека, (в 2019 году 67) Количество запросов читателей к ЭК библиотеки по сравнению с прошлым годом так же увеличился, всего обращений 3435 (664 запроса в 2019 году.)

III. БИСС-Периодика

БД «Периодика» входит в комплекс баз данных и содержит сведения о периодических изданиях (журналах), хранящихся в библиотеках области. Вклад ГБИЦ в корпоративную БД «Периодика» за 2020 год составил 28 записей, (2019 год составил 47 записей.) Количество запросов читателей к БД "Периодика"

всего в 2020 году 1752, по сравнению с прошлым годом увеличился (в 2019 году 25)

IV. Электронная библиотека «Земля Владимирская»

Организован свободный доступ Интернет - пользователей к электронным копиям редких и краеведческих изданий библиотек Владимирской области через Сводный каталог библиотек Владимирской области (СКБВО), представленный на портале корпорации БИСС. Библиотекари активно продвигали сетевые ресурсы «Земля Владимирская». Читателям было интересно почитать периодику военных лет «Призыв» 1941-1945, «Сталинский путь»1941, 1943, 1945.

Список книг, переведенных в цифру -3.

V. Формирование фонда местных документов Владимирской области

Ежегодно происходит информирование издающих организаций г. Гусь-Хрустальный о соблюдении Закона Владимирской обл. «Об обязательном экземпляре». В результате мы получаем 4 экз. газеты «Гусевские вести» 2 раза в неделю , 2 экз. газеты «Афиша» еженедельно. Литературное объединение «Мещера» ежегодно, по мере выхода книжных изданий, дарит библиотеке книги гусевских авторов.

Обслуживание пользователей по направлениям:

Историческое направление

История нуждается в том, чтобы нынешнее и последующие поколения с интересом изучали всё, что с ней связано. Библиотека ежегодно отмечает годовщины знаменательных исторических событий**.**

Люди всегда стремились к звёздам, но лишь в XX веке эта мечта осуществилась. В 2020 году исполнилось 55 лет со дня первого выхода человека в открытый космос (18.03. 1965 г.) Первым жителем Земли, вышедшим в открытый космос, стал советский космонавт Алексей Леонов. На сайте ГБИЦ http://www.gbic.ucoz.ru была размещена обширная информация об истории покорения космоса человеком.

Былое – это всегда сложнейший калейдоскоп событий, поэтому надо взвешенно и с особой тщательностью подходить к изложению исторических фактов. В марте исполнилась шестая годовщина воссоединения Крыма с Россией(1914). На воспитание патриотизма и гражданского самосознания среди молодого поколения была направлена историко-патриотическая программа «Мы−едины, мы – Россия» (Отд.№2), в ходе которой учащиеся могли познакомиться с историей полуострова Крым, узнать о красоте и многообразии природы, богатстве культурного наследия.

Библиотека передаёт эстафету духовного богатства от поколения к поколению. В мае в нашей стране празднуется один из великих русских

праздников–День славянской письменности и культуры (24.05). На сайте библиотека поместила информационный материал об истории праздника для знакомства пользователей с историей книги и книгопечатания и обзор книг «Русь книжная». Викторины «День славянской письменности и культуры», «Сказочный алфавит» помогли пользователям «окунуться в прошлое», вспомнить школьные знания.

В октябре исполнилось 300 лет изобретателю русского фарфора Д. И. Виноградову, другу и сподвижнику Ломоносова, раскрывшему тайну создания фарфора. Библиотека разместила на сайте полновесный информационный материал, посвящённый юбилею: историко-тематическую справку о жизни и деятельности Виноградова, видеосюжет телеканала Культура «Забытый гений фарфора», виртуальную экскурсию по выставке «Фарфор в России: истоки и традиции. К 300-летию Д. Виноградова», познакомила с книгами о юбиляре.

К 290-летию со дня рождения великого русского полководца А. В. Суворова (13.11) на сайте был размещён историко-тематический материал «Жизнь, ставшая легендой», мудрые изречения полководца, видеосюжеты «Рассказы о Суворове», подборка стихотворений «Военный гений и стратег». Пользователям была предложена викторина «Суворов! Где он – там Победа».

К 195-летию со дня выступления декабристов библиотека подготовила историко-тематическую справку «Своей судьбой гордимся мы…», библиографический список «10 лучших книг о декабристах», тест «В сиянии звезды пленительного счастья».

Библиотека активно популяризирует отечественную историю, всячески поддерживая устремления молодых по изучению истории нашей Родины, способствует формированию активной гражданской позиции у подрастающего поколения.

Комплексная безопасность человека

ГБИЦ продолжает обучать подрастающее поколение правилам безопасности и умению ориентироваться в чрезвычайных ситуациях. Мероприятия по ОБЖ всегда востребованы и актуальны.

В рамках декады (21.02-01.03), посвящённой Международному дню ГО (01.03), по предупреждению на территории МО Гусь-Хрустальный чрезвычайных ситуаций и подготовке населения к действиям при их возникновении библиотека провела ряд мероприятий: просветительскую программу «Знать об этом должен каждый!» (ГБИЦ), информационный час «Сам себе спасатель» (Отд.№1), урок безопасности «К опасностям готовы!» (Отд.№2).Организаторы познакомили детей с основными опасностями, которые могут их подстерегать, учили правилам поведения в экстремальных ситуациях.

В конце мероприятий для школьников были проведены обзоры у книжной выставки «Личная безопасность».

Каждый гражданин должен знать, что опасную ситуацию можно и нужно предотвратить. В октябре библиотека провела флешмобы в рамках месячника ГО, посвящённые 88-й годовщине образования гражданской обороны страны (01.10-01.11): «Пожар не возникает сам!» (ГБИЦ), «Соблюдай правила пожарной безопасности!» (Отд.№2).

Полученные в ходе мероприятий по ГО знания лучше усваиваются школьниками в процессе игры. Викторина «Это должен знать каждый» (Отд.№2) послужила проверкой знаний ребят о правилах поведения при ЧС. Кроме того, школьники должны были раскрасить картинки с различными чрезвычайными ситуациями и прочитать тематические стихи.

На сайте http://www.gbic.ucoz.ru были размещены информационно-просветительский материал об истории возникновения ГО в России, о её задачах в военное и мирное время. Викторина «Это стоит запомнить», кроссворд «Берегите себя!», угадай-ка «Сказочная безопасность» закрепляли знания учащихся в игровой форме.

Каникулы – радость для детей и тревога для взрослых. Неотъемлемым атрибутом летнего отдыха является купание. Сотрудники ГБИЦ, предостерегая детей от неприятностей, связанных с летним отдыхом, подготовили для них информационно-познавательный материал «Не осторожен на воде − быть беде!», предложили посмотреть учебный фильм «Безопасность на воде» и мультфильм «Школа безопасности от тётушки Совы», подготовили памятку «Вода не терпит шалостей». Хорошо, когда полученные знания обыгрываются. Ребятам было предложено игровые задания на тему «Угадай-ка, где живёт вода», которые помогают систематизировать знания школьников о круговороте воды в природе, о её свойствах, формах и видах.

Важная задача библиотеки− предупредить детей об опасном времени года− осени, когда лед на водоеме еще тонок и таит много опасностей. Информация на сайте библиотеки «Зимняя вода−берегись тонкого льда» послужила для школьников предостережением от опасного поведения на льду. В рамках месячника безопасности на водных объектах в осенне-зимний период (16.11−16.12.) был проведён флешмоб «Осторожно− тонкий лёд!».

В век глобальных угроз, распространения идей терроризма и экстремизма библиотека проводит мероприятия, направленные на освещение этой проблемы среди молодёжи. В целях противодействия терроризму библиотека поместила на сайте материал «Россия против терроризма», разоблачающий терроризм как угрозу общества. Видеоролики «Памяти Беслана», «Знай их поимённо» помогают пользователям в понимании событий, происходящих в обществе, осознать важность участия в вопросах собственной безопасности. Интерактивная викторина «Антитеррор» воспитывает неприятие проявлений насилия и жестокости.

Библиотека проводит мероприятия по воспитанию у подрастающего поколения бережного отношения к себе и окружающим, расширяет представления граждан об опасных ситуациях и предметах, угрожающих жизни.

Патриотическое воспитание

2020 − Год памяти и славы в РФ. В целях сохранения исторической памяти и в ознаменование 75-летия Победы в Великой Отечественной войне 1941-1945гг. в рамках патриотического воспитания в ГБИЦ были организованы мероприятия, посвящённые этой знаменательной дате.

Проявляя инновационный подход в деле воспитания патриота и гражданина, ГБИЦ принял участие в реализации проекта «Дорогой памяти», инициированного Министерством обороны РФ в рамках празднования 75-летия Победы в Великой Отечественной войне.

С февраля по апрель на территории региона был реализован издательский проект «Память земли Владимирской», приуроченный к 75-летию Победы в Великой Отечественной войне 1941-1945гг. ГБИЦ принял участие в сборе материала о прославленных ветеранах войны и труда, а также материалов

историко-краеведческого характера о жизни города в годы ВОВ: что делалось жителями города для победы над врагом.

История России наполнена героическими событиями. И чтобы не прервалась связь времён и память о славных победах русского воинства передавалась от поколения к поколению установлены Дни воинской славы России.

Историко-патриотические программы: «И каждый день ваш был – обычный подвиг» (ГБИЦ), «Афганистан: горячие минуты жизни» (Отд.№2),

посвящённые Дню памяти о россиянах, исполнявших служебный долг за пределами Отечества(15.02), формируют патриотическое сознание молодёжи. Из рассказа ведущих, подкреплённого документальными свидетельствами, учащиеся узнают историческую правду об афганской войне. В ходе мероприятий прозвучали стихи и песни о подвигах воинов-интернационалистов, пробуждая гордость за несгибаемое мужество наших соотечественников с честью выполнивших свой воинский долг за пределами Отечества.

Быть защитником своей Родины почётно. Во все времена нашу мирную жизнь берегут солдаты. Дню защитника Отечества (23.02) были посвящены историко-патриотические программы: «Земли Российской сыновья» (ГБИЦ), «Прикасаясь сердцем к подвигу» (Отд.№1) «Имею честь служить тебе, Россия» (Отд.№2). Организаторы рассказали ребятам об истории праздника, о Героях России, которые не щадя свое й жизни с честью выполнили свой воинский долг. В ходе мероприятия прозвучали патриотические песни, сами учащиеся с глубоким волнением читали стихи о Родине. На экране демонстрировались слайды и видеоматериалы, посвящённые Вооружённым Силам РФ. По окончании мероприятий для учащихся были проведены обзоры книг у выставок: «Стояли, как солдаты, города-герои» (ГБИЦ), «Наша слава–русская держава» (Отд.№1), «Сыны Отчизны» (Отд.№2).

Бесценным, поистине неисчерпаемым источником для воспитания патриотизма является летопись Великой Отечественной войны 1941-1945гг.

В январе прошла Всероссийская просветительская акция – «Всероссийский исторический кроссворд», посвященный 75-летию Великой Победы, который собрал в стенах ГБИЦ любителей истории и просто желающих проверить свои знания школьной программы: учащихся 7-11кл., студентов, взрослых участников (25чел.)

Владимирская областная организация «Знание» совместно с филиалом №2 Владимирской городской библиотеки запустило акцию «Память огненных лет», посвященную 75- летию Победы в В.О.В., в которой ГБИЦ принял активное участие.

Библиотека совместно с инициативной группой «Отечество» под руководством председателя общественной

организации «Союз Чернобыля», члена Владимирского областного совета

«Союза советских офицеров» Иванова С.Н. провела вечер-встречу молодёжи с ветеранами В.О.В. «Годы великих испытаний», посвящённое блокаде Ленинграда. Перед собравшейся молодёжью выступали блокадница Кондратьева Н. Б. и бывший узник фашистских концлагерей Пузь Р. С. В ходе мероприятия был организован показ фильма с воспоминаниями ветеранов, переживших ужасы войны.

2 февраля 2020 года – 77 годовщина разгрома советскими войсками в Сталинградской битве (1943) немецко-фашистских войск. Памятной дате было посвящено мероприятие, состоявшееся накануне в ГБИЦ и прошедшее в рамках празднования 75-й годовщины Победы в Великой Отечественной войне. Глава города Алексей Соколов и военный комиссар г. Гусь-Хрустального и Гусь-Хрустального района полковник Николай Лукьянов выступили с приветственным обращением к ветеранам войны, труженикам тыла, присутствовавшим в зале. Им были вручены медали «75 лет Победы в Великой Отечественной войне 1941-1945 гг.». Перед гостями выступили чтецы, солисты и творческие коллективы города.

Сталинград стал символом воинской доблести и славы. Узнали героическую историю Сталинградской битвы школьники в ходе историко-патриотической программы в ГБИЦ «200 огненных дней и ночей Сталинграда».

Великая Отечественная война коснулась всех: и взрослых, и старых, и малых. На защиту своей Родины поднялся весь наш народ. На уроке мужества

«Орлята Великой Отечественной», посвящённого Дню юного героя-антифашиста (08.02) школьники услышали рассказ о своих сверстниках−участниках Великой Отечественной войны.

В рамках акции #30дней до Победы библиотека вспомнила имена фронтовиков-земляков в проекте «Наши победители», опубликовав на своём сайте альбом, который постоянно пополняется новыми именами. Праздничный «Альбом победителей. Ветераны на параде. Гусь-Хрустальный» рассказал о майских праздниках разных лет с ветеранами-гусевчанами.

Акция «Читаем стихи о Великой Отечественной войне» возникла не случайно. После замечательных выступлений на городском конкурсе чтецов «Нам не забыть победный май!», библиотека решила поделиться талантливыми выступлениями ребят с пользователями сайта.

С 1996 года в истории Российской Федерации дата 22 июня отмечается как

День памяти и скорби. ГБИЦ подготовил информационно-публицистические материалы «Нам 41-й не забыть, нам 45-й вечно помнить», которые показывают масштабы трагедии Великой Отечественной войны и величие подвига советского народа. Видеоролик «Начало войны» расширяет знания учащихся о Великой Отечественной войне, а викторина «Победа будет за нами» даёт им возможность проверить свои знания.

Библиотека приняла участие в акции «Свеча памяти», призывая соотечественников «зажечь свечу» в память о 27 миллионах погибших в годы Великой Отечественной войны.

С 2014 года отмечает наша страна ежегодно День Неизвестного Солдата. Отдавая дань памяти павшим защитникам Родины, библиотека разместила на сайте тематический материал об истории праздника.

Россия – страна с многолетней историей. У каждого поколения свои знаки и символы. Неизменно одно: чтобы сохранить свою уникальность, нужно сохранить память о предыдущих поколениях. ГБИЦ принял участие во Всероссийской акции «Красная гвоздика»− был организован ЧЕЛЛЕНДЖ «Гвоздика памяти». Сотрудники ГБИЦ со значками «красной гвоздики» на груди читали стихи и передавали друг другу как эстафету цветы гвоздики, тем самым утверждая, что мы сохраняем память о героях, которые сражались за нас и нашу мирную жизнь.

В рамках акции «Красная гвоздика» сотрудник ГБИЦ Елена Бовыкина провела с пользователями сайта мастер-класс по изготовлению поделки из бумаги− гвоздики.

Есть исторические события, которые объединяют весь народ чувствами безмерной радости и гордости. Таким событием был и останется навеки Парад Победы – торжество бессмертной славы нашей Родины.

Масштабно и ярко отметила наша страна 75-летие легендарного Парада Победы. Люди разных поколений приняли активное участие в патриотической акции: песни и стихи #ПАРАДПОБЕДИТЕЛЕЙ. На просторах нашей Родины во славу Победы

прозвучали стихи и песни о Великой Отечественной войне. Для участия в акции сотрудники ГБИЦ выбрали стихотворения известных поэтов-фронтовиков: А. Суркова, С. Орлова, А. Твардовского и А. Прокофьева. Акция транслировалась онлайн в социальных сетях.

ГБИЦ принял участие в федеральной акции #ПОБЕДНЫЙМАРШ, которая прошла во всех городах России. 24 июня трансляция военных песен, маршей осуществлялась из здания библиотеки через громкоговоритель с 10.00 ч. до 14.00ч.

Популярным способом привлечь внимание людей, особенно молодого поколения к теме Великой Отечественной войны, её значения в истории страны служат диктанты. В августе библиотека стала площадкой для проведения Управлением образования Гусь-Хрустального «Диктанта Победы». Несомненно, что диктанты служат не только проверкой знаний, но и послужат хорошим стимулом к дальнейшему изучению истории нашей страны.

Библиотека приняла участие во Всероссийском конкурсе видеороликов «Моё детство − война» в номинации «От первого лица».

День России стал символом национального единения и общей ответственности за настоящее и будущее нашей Родины. Библиотека разместила на сайте http://www.gbic.ucoz.ru информационные материалы «Мы Россия− мы вместе!». Дню России посвящались патриотические видеоролики, видеоклипы и игра «Что мы Родиной зовём».

ГБИЦ принял участие в проекте #Русскиерифмы, с видеопрочтением стихов о Родине. В рамках акции #МыРоссия на сайте библиотеки был размещён флешмоб #МыРоссия − совместный проект ГБИЦ с газетой «Афиша». Материалы были также опубликованы на сайте библиотеки и в социальных сетях: «ВКонтакте», «Одноклассники», Facebook.

В рамках недели «Познавай Россию» ГБИЦ предложил пользователям познакомиться со слайд−презентациями участников «Никоновских чтений» об истории и культуре родного города, о наших прославленных земляках.

Ежегодно отмечается 22 августа День Государственного флага РФ. В ознаменовании этой даты библиотека организовала челлендж «Мой триколор»: ребята рисовали на асфальте триколор (8чел.) выкладывали триколор из цветов(1), из книг(2).

С 2005 года отмечается государственный праздник ─День народного единства. Этот праздник учреждён в связи с событиями 1612 года, о которых можно подробно узнать из информационного материала на сайте библиотеки. Историко-тематическая справка «Сила России в единстве народа», видеоклип «День народного единства», подборка стихов о столице нашей Родины «Москва! Как много в этом звуке для сердца русского слилось!», кроссворд «Единство» воспитывают у подрастающего поколения чувство патриотизма, уважения к истории и традициям нашей Родины, гражданственность.

История соединяет прошлое и настоящее. 9 декабря страна отмечает День Героев Отечества. Библиотека подготовила материал о героических личностях нашей Родины, имена которых навечно запечатлены на скрижалях истории. Молодое поколение должно знать и помнить имена тех, кто защищал нашу страну. Цель викторины «Слава и гордость России» −вспомнить выдающихся личностей, полководцев, воинов, которые оставили неизгладимый след в истории России.

Велико значение Родины в жизни каждого человека. События, сыгравшие судьбоносную роль в истории России, постепенно уходят в прошлое. Очень важно пробудить у подрастающего поколения интерес к истории своей страны, воспитывать чувство гордости за деяния предков. Библиотека воспитывает историческую грамотность, чувство патриотизма и любви к Родине, формирует чувство сопричастности с происходившими историческими событиями.

Краеведение

ГБИЦ проводит работу по сохранению культурного наследия родного края, воспитывает любовь к малой родине, уважение к её истории и культуре, традициям и людям, прославившим её своим талантом.

2020 –Год памяти и славы. 75-летию Победы в Великой Отечественной войне были посвящены мероприятия по краеведению.

В феврале в ГБИЦ прошёл организованный литобъединением «Мещера» литературный вечер «Строки, опаленные войной…», посвященный памяти поэтов-фронтовиков. Вернувшиеся с фронта наши земляки-литераторы организовали в 1945 году литературную группу при гусевской газете «Большевик» («Гусевские вести»), которая со временем была

переименована в литературное объединение «Мещера». На вечере прозвучали песни и стихи, посвящённые святой теме Победы в Великой Отечественной войне

Ежегодный конкурс чтецов создаёт для участников атмосферу творческого вдохновения, даёт возможность детям проявить свои творческие способности, выразиться поэтической строкой, обогащает эмоционально. Задача библиотеки– раскрыть индивидуальные особенности и возможности каждого участника. 17 марта в конкурсе чтецов «Нам не забыть победный май!» приняли участие 209 чел. (от дошкольного возраста до 18 лет).

Библиотеки оказывают содействие пробуждению познавательных интересов детей, организуя поисково-собирательскую, исследовательскую и творческую деятельность. На активизацию творческой и исследовательской деятельности направлен ежегодный краеведческий конкурс «Никоновские чтения». Конкурс расширяет знания гусевчан о родном городе, привлекает внимание к интересным фактам из прошлого Гусь-Хрустального. Есть события, даты, имена, которые навсегда вошли в историю города. Бесстрашно сражались наши земляки на фронтах Великой Отечественной. В каждой семье есть люди, славное прошлое которых достойно того, чтобы о них узнали современники. Занимаясь поисковой деятельность, конкурсанты не только приобщаются к истории своей малой родины, но и рассказывают об интересных фактах и людях, актуальных событиях местной жизни своим землякам. В связи с распространением короновирусной инфекции в текущем году работы участников «Никоновских чтений» оценивались дистанционно. В 2020 году в конкурсе приняли участие 215 работ: видео(15чел.), литературно-художественные (40чел.), публицистические (160чел.). Ознакомиться с итогами конкурса и посмотреть самые интересные работы гусевчане могут на сайте http://www.gbic.ucoz.ru.

С проектом «Никоновские чтения» –главный подвижник краеведческой работы в городе» библиотека участвовала во Всероссийском конкурсе «Библиотеки. ПРОдвижение» в номинации «Лучший пиар-проект: продвижение библиотечного мероприятия, акции».

Библиотека воспитывает любовь и уважение к традициям родного края. Предварительно в рамках «Никоновских чтений» прошла викторина «В тяжкий час страны родной», которая посвящалась роли жителей Гусь-Хрустального в борьбе с немецко-фашистскими захватчиками, в которой приняли участие 50 учащихся образовательных учреждений города.

В год 75-летия Победы в Великой Отечественной войне в Москве стартовала патриотическая акция «Женское лицо Победы». Организатором акции выступил «Союз женщин России» при научной поддержке Российского военно-исторического общества.

Акция была приурочена к 75-летию Победы и 110-летию со дня рождения Героя СССР, летчицы Валентины Гризодубовой. В рамках акции во всех регионах страны прошли выставки памяти советских женщин и девушек, ушедших на фронт в годы Великой Отечественной войны. ГБИЦ разместил на сайте http://www.gbic.ucoz.ru презентацию «Гусевчанки, прошедшие войну».

На сайте http://www.gbic.ucoz.ru была представлена ещё одна редчайшая презентация: «Ветераны Великой Отечественной войны на параде Победы» (г. Гусь-Хрустальный). Эта работа выполнена библиотекой в рамках проекта «Альбом победителей. Ветераны на параде Победы» (г. Гусь-Хрустальный). Праздничный альбом рассказывает об участниках-ветеранах войны в майских праздниках 9 Мая разных лет.

В сентябре библиотека организовала на сайте фотоконкурс среди гусевчан «Очей очарованье» (осень в Гусь-Хрустальном), в котором свои работы представили 38 участников.

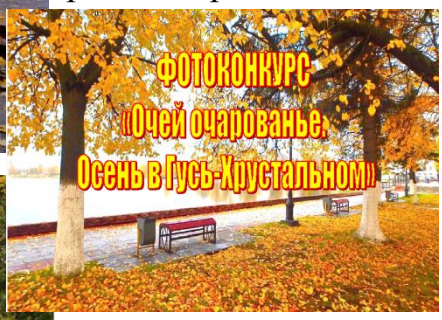

В последние годы каждый город Владимирской области отмечает свой тематический праздник. В Гусь-Хрустальный модным праздником стал День Никиты Гусятника. В сентябре прошёл традиционный городской «День Никиты Гусятника», в котором приняла участие библиотека. На площади возле фонтана сотрудники библиотеки провели для горожан увлекательную викторину «Гусь−птица важная», попутно тестируя горожан на знание малых форм фольклора. Понравился горожанам конкурс скороговорок «Быстрослов».

В сентябре в читальном зале городской библиотеки состоялся творческий вечер члена Союза журналистов России, внештатного корреспондента газеты «Гусевские вести» Сергея Фролкина, приуроченный к 70-летию со дня его рождения. Перед аудиторией он предстал в качестве чтеца, автора сценария и ведущего. Сергей Александрович пел песни, читал стихи А. Пушкина, Е. Евтушенко, В. Маяковского, В. Федорова, Б. Окуджавы, а также свои собственные.

В этот вечер в исполнении виновника торжества прозвучали еще две песни (в родном городе на публику он пел впервые), благосклонно принятые аудиторией.

Экологическое просвещение (в рамках программы)

ГБИЦ содействует воспитанию у подрастающего поколения экологической культуры: бережного и ответственного отношения природе, расширение кругозора, закрепление знаний учащихся об окружающей среде.

Закреплению знаний у школьников о жизни животных и птиц в зимний период очень поспособствовала экологическая игра «А зимний лес такой загадочный». Ведущие рассказали школьникам, как под снежным покровом все живое переживает зимнюю пору, и предложили посмотреть видеоролик «Животные зимой». В ходе мероприятия ребята получили возможность с помощью загадок и викторины проявить свою эрудицию. В конце мероприятия ведущие провели краткий обзор у выставки «Зимняя природа».

С давних пор человек связывал свои мысли, чувства, настроения с картинами родной природы. В феврале библиотека пригласила учащихся на эколого-краеведческую программу «Путешествие по родной Мещере». Ребята вместе с ведущими совершили путешествие в мир красоты мещерской природы. Ведущие подготовили для школьников поэтическую композицию по творчеству гусевских литераторов о природе мещерского края. Проверкой знаний учащихся особенностей мещерской природы стали викторины. В качестве прекрасного дополнения демонстрировались слайды с изображением мещёрских пейзажей. Для школьников был проведён обзор у книжной выставки «Краски родной природы».

Люди всегда стремились к звёздам, но лишь в XX веке эта мечта осуществилась. Как начиналась космическая эра в истории человечества расскажут материалы, которые к Международному дню космонавтики библиотека разместила на своём сайте http://www.gbic.ucoz.ru.

Весна− пора пробуждения и обновления природы после зимы. Неотъемлемая часть природы− птицы. К Международному дню птиц (01.04) библиотека подготовила на сайте подборку информационно-познавательных материалов с интересными сведениями о птицах, видеоролики «Птицы нашей Родины», семейную викторину «Пернатые друзья».

Во всех странах мира ведётся работа по охране природы и окружающей среды. Библиотека ежегодно проводит мероприятия, приуроченные к

Всемирному дню окружающей среды (05.06). Из информации на сайте библиотеки, под общим названием «Земля− наш общий дом» пользователи узнают много интересного о жизни наших общих соседей по общему дому – Природе и могли проверить свою эрудицию и знания, угадывая загадки «На лесной полянке», посмотрели видеоролик «Улыбка природы».

Побуждая юное поколение к исследованию, библиотека старается дать знания о том, какая человеческая деятельность вызывает нарушения в окружающей среде. Мы должны беречь и любить нашу планету, беречь и любить нашу Родину. Библиотека пригласила гусевчан к участию в конкурсе экологических писем «Чистый город»(15.05-15.06). Целью конкурса являлось привлечение внимания горожан к городским проблемам и поиску путей их решения.

У многих с детства остались воспоминания о книгах, где главные герои – братья наши меньшие. Эти книги, благодаря мастерству писателей, с детства приучали быть добрыми, благородными, преданными, любить окружающий мир. В июле (с 01.07по 25.07) библиотека провела с юными пользователями (4-7 лет;8-11лет; 12-14лет) городской экологический онлайн конкурс сочинений «Моя любимая книга о животных». Участники поделились своими поучительными историями о домашних любимцах, вспомнили полюбившиеся им книги, где главные герои− животные.

ГБИЦ подготовил информационно-творческий проект «Я познаю мир», задача которого расширить кругозор подрастающего поколения, помочь обрести им новые знания.

Библиотека рассказывает детям об изменениях в природе, которые происходят летом. В июле на сайте http://www.gbic.ucoz.ru была размещена_познавательная информация «Лес нас в гости пригласил», которую дополнили слайд-презентация «Лес на картинах русских художников» и викторина-кроссворд «Русский лес». Сотрудник ГБИЦ Хрюкина С.В. прочитала детям отрывки из рассказов К. Паустовского и Н. Сладкова.

Сколько на нашей планете можно увидеть прекрасного и удивительного. Библиотека стремится приобщить детей к процессу познания, расширить их

кругозор. Открытием для детей окружающего мира природы стало размещение информации сайте библиотеки «Удивительный мир бабочек». Посмотрев видеосюжет «Самые красивые бабочки мира», который оживляет эстетические впечатления и учит наблюдательности, ребята узнали, как они появляются, где живут и мн. др., а также могли проверить полученные знания, ответив на вопросы эко-викторины «Крылатые цветы» и литературной викторины «Парад насекомых».

В рамках проекта «Я познаю мир» библиотека познакомит на сайте пользователей с породами собак и их ролью в жизни человека познавательный материал «Собаки− верные друзья» и видеосюжет «Такие разные четвероногие». Игра-загадка «Что мы знаем о собаках» сделала возможным проверить знания школьников.

В августе состоялось знакомство пользователей на сайте с миром цветов,

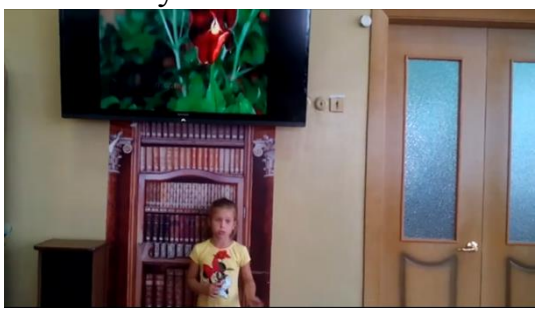

миром прекрасных форм и буйством красок. Присутствие прекрасных созданий приносит человеку массу положительных эмоций и каждый согласится, что «цветы – сокровища планеты». Видеоролик «Самые красивые цветы» познакомил с редкими экзотическими растениями планеты. Юные пользователи могли отгадывать загадки о цветах и проявить смекалку, решая кроссворд «Цветы». В заключение пользователи услышали стихотворение онлайн «Берегите цветы».

Библиотека давно и плодотворно сотрудничает с НП «Мещёра», по инициативе которого в августе в фойе библиотеки была организована выставка «Птицы Мещёры».

Приход осени знаменует собой много признаков, один из которых это − уборка урожая. Заинтересовавшись темой «Во саду ли, в огороде», пользователь на сайте библиотеки посмотрит видеоролик « О пользе фруктов и овощей», ответит на вопросы викторины «Наш урожай», отгадает «Осенние загадки».

Воспитывать любовь к своей природе, желание глубже проникнуть в её тайны поможет эколого-познавательная программа для посетителей социально-реабилитационного центра «Осень− вот, она какая!». Дети познакомились с характерными приметами осени, узнали о закономерностях, происходящих в природе.

Природа осенью поражает разнообразием цветов и красок. На сайте библиотеки пользователи могли познакомиться с познавательно-игровым материалом «Любит осень детвора». О многообразии природы, о смене времён года рассказывал видеосюжет «Осенние фантазии», а игра-викторина «Осень в гости пригласила» заставила пользователей вспомнить все особенности осени и перечислить щедрые осенние дары.

Желающих больше узнать о природе родного края библиотека подготовила краеведческий материал, приуроченный к Всемирному дню туризма (27.09)

«Мы приглашаем Вас в Мещеру». Видеосюжет «Любуясь мещёрскими просторами» помог оценить красоту мещерских ландшафтов и богатый мир местной флоры и фауны. «Походный кроссворд» подтолкнул пользователей к воспоминаниям о былых походах и послужил проверкой знаний о том, что необходимо взять с собой в поход.

Вырасти добрыми друзьями «братьев наших меньших» поможет школьникам эколого-познавательная информация «Добро в нашем сердце» на сайте ГБИЦ, приуроченная к Всемирному дню защиты животных (04.10). Пользователи узнают о некоторых наиболее известных человеку диких животных, о местах их обитания и повадках, ответят на вопросы викторины «Звери нашей планеты», попытаются отгадать загадки о животных, посмотрят видеоролики «Удивительные факты о животных» и «Эти смешные животные».

Библиотека ежегодно проводит мероприятия в рамках фестиваля энергосбережения. К Международному дню энергосбережения (11.11) на сайте ГБИЦ появилась информация «Мир энергии». Ведь каждому нужно знать взаимосвязь энергии с окружающей средой− это создаёт мотивацию для экономного расходования энергии и способствует сбережению природных ресурсов.

С началом зимы для птиц наступает трудное время. Ко Дню зимующих птиц (12.11) библиотека подготовила блиц-ИНФО «Пернатые зимовщики». Пользователи могли не только узнать об особенностях обитания зимующих птиц, но и ответить на вопросы викторины «Птицы Мещеры», посмотреть слайд презентацию «Птицы, зимующие в Мещере». Для птиц начало зимы – начало бескормицы, поэтому так актуален был видеоролик «Покормите птиц зимой». В заключении все желающие могли после просмотра мастер-класса от библиотекаря сделать поделку своими руками − оригинальную птичку-синичку.

Узнать много нового для себя и проверить свои школьные знания юные пользователи могли с помощью эколого-познавательного материала «Экологическая мельница», который библиотека разместила на своём сайте в декабре. Пройти тест «Знаешь ли ты животных?» мог только тот пользователь, который читает книги о животных, а кроссворд «Звери» был предназначен для проверки знаний самых юных юннатов. Видеосюжет «Интересные факты о природе» поможет для посетителей сайта узнать больше о самых редких животных.

Проектная деятельность библиотек−неотъемлемое условие её функционирования. ГБИЦ принял участие в Международном Проекте

«Экологическая культура. Мир и согласие» (Работа на конкурс: экокалендарь «Жемчужина Гусь-Хрустального»). Конкурс неправительственного экологического фонда имени В.И. Вернадского, Межрегиональной экологической общественной организацией «ГРИНЛАИТ».

ГБИЦ формирует экологическое сознание, учит учащихся применять полученные в ходе мероприятий экологические знания в учебной деятельности, развивает экологическую культуру с младшего возраста, воспитывая осознание единства человека и природы.

Нравственное направление

Социальные нормы и правила основаны на уважительном отношении к личности другого человека и усвоенные с детства они становятся полезной привычкой. Без знания правил хорошего тона в жизни не обойтись.

В январе библиотека (Отд.№2) пригласила школьников на урок нравственности «Всё дело не в словах, а в людях», приуроченного к Всемирному дню спасибо (11.01). Ведущие вместе с ребятами вспомнили сколько вежливых слов они знают и в каких случаях их употребляют. Главный вывод, какой сделали ребята− это нужно быть внимательным к окружающим людям, совершать добрые поступки. На книжной выставке ребята могли познакомиться с литературой о разных правилах вежливости.

Ко Дню спонтанного проявления доброты (17.02) библиотека (Отд.№2) подготовила для учащихся урок нравственности «Живи ярко − твори добро!», который начался с просмотра мультфильма про добряка− кота Леопольда. Такие замечательные высказывания детей, как «приятно получить в подарок цветок или улыбку просто так!» или « как легко делать добро просто так!»− стали прекрасным началом для обсуждения важной темы: «Что такое доброта?». Ребята говорили о важности добрых поступков, призывая одноклассников к взаимовыручке, ведь «жить с добрым сердцем веселее!». Для выяснения, как дети понимают, что такое «нравственные качества», ведущие пригласили детей принять участие в ролевой игре «Вежливые слова», чтобы на собственном примере показать товарищам примеры доброжелательного общения с другими людьми. Затем ребята отвечали на вопросы в викторине-игре «Твори добро другим во благо». Ведущие призвали ребят следовать примеру положительных литературных героев и провели краткий обзор литературы у выставки «Добро на страницах книг».

Библиотека помогает юным читателям осознавать ценность слова, воспитывает уважение к художественному слову. В феврале для школьников была проведена познавательная конкурсная программа «Язык родной дружи со мной», приуроченная к Международному дню родного языка (21.02).

1 июня – Международный день защиты детей. Библиотека подготовила для детей и родителей весёлый и разнообразный, познавательно-игровой материал на сайте http://www.gbic.ucoz.ru.: блиц-ИНФО «Мир детства─ самый лучший мир», слайд-презентацию «Права ребёнка», интерактивную игру «Весёлое лето». Дети могли посмотреть видеоролик «Счастливое детство» и научиться делать вертушки из бумаги, посмотрев мастер-класс от сотрудника ГБИЦ Елены Бовыкиной в рамках проекта «Мастерская от библиотекаря».

Библиотека уделяет большое внимание формированию у подрастающего поколения моральных ценностей, воспитывая личность, которая должна стремиться к нравственному совершенству. На сайте http://www.gbic.ucoz.ru к Международному дню дружбы (30.07) был размещён видеоролик «О дружбе» и слайд-викторина «Верные друзья».

Библиотека всячески приветствует у подрастающего поколения стремления к добрым поступкам. В августе библиотека разместила на сайте материал «Доброта всего дороже» и «чтобы сердца становились добрей» юным пользователям было предложено посмотреть видеоролик «Нужно добрым быть», мультфильм «Просто так!».

Умение жить в дружбе с другими народами, уважать их язык, обычаи, культуру, веру − всё это объединяется понятием «толерантность». К Международному дню толерантности (16.11) на сайте библиотеки была размещена историко-тематическая справка «День толерантности», социальный ролик «О толерантности», видеосюжет «Мы одной планеты дети» и видеоролик «А знаете ли вы, что такое толерантность». Кроссворд «Прекрасное слово− дружба» наводил на размышления о том, какие качества характера каждый хотел бы увидеть в своём друге.

Представители областного департамента провели в Гусь-Хрустальном практикум «Межнациональные и межконфессиональные отношения».

В августе в преддверии Дня знаний пользователи сайта библиотеки в рамках проекта «Повторение пройденного» могли найти интересную познавательную информацию по математике «И прекрасна и сильна математики страна» и русскому языку «Путешествие по стране правильной речи». Библиотека напомнила школьника о новом учебном годе и с помощью игровых заданий предложила вспомнить пройденный школьный материал

В сентябре библиотека, руководствуясь девизом «не знать− не страшно, страшно−не узнать!», предложила школьникам информационно-познавательный материал «Не пора ли на урок!», который был приурочен ко Дню знаний(12.09).

В помощь семье

Жизнь семьи, её нравы, идеалы, привязанности, занятия, развлечения, весь её склад являются отражением жизни всего общества.

Март – месяц, богатый на праздники, но самый любимый− это Международный женский день 8 Марта. Ему были посвящены литературно-игровые программы: «Сердце мамы лучше солнца греет» (Отд.№1), «Вы прекрасны, женщины Земли» (Отд.№2). Книжные выставки: «Вот какая мама!» (Отд.№1),«Яркие женщины − яркие судьбы» (Отд.№2) прославляли Женщину, как верную хранительницу домашнего очага, неутомимую труженицу, самого лучшего друга ребёнка.

Самое главное в семье − это взаимопонимания родителей и детей. Дети растут рядом с взрослыми и берут с них пример. Повышению родительской компетенции служат рекомендательные беседы о взаимоотношениях родителей с детьми «Важнейшая профессия− родители».

Семейный досуг – это уникальный шанс для родителей узнать своего ребенка, услышать, а главное понять его. Совместное времяпрепровождение способствует началу настоящей дружбы между взрослыми и детьми. Правильно и интересно организованный досуг — это яркие и запоминающиеся на всю жизнь впечатления

В тяжелейших условиях пандемии ГБИЦ активизировал свою деятельность. Глубоко осознав, что в условиях самоизоляции родителям очень нужна поддержка и помощь в организации интересного, содержательного досуга с детьми, библиотека разработала ряд проектов, которые оказали бы им практическую помощь: помогли занять детей интересными творческими заданиями, викторинами, что, безусловно, способствовало развитию личности ребёнка.

Большую популярность завоевал совместный проект библиотеки с Управлением образования «Занимательный детский сад», который подарил малышам много радостных минут. Для них были разработаны интересные рубрики: занимательные викторины; по страницам детских журналов; сказки на ночь.

О пользе семейного досуга можно говорить бесконечно. Культура организации досуга во многом зависит от взрослых. В их обязанности входит научить своих любимых чад отдыхать интересно и с пользой.

В рамках проекта «Семейный досуг» библиотека рекомендовала в социальных сетях лучшие книги мировой и отечественной художественной литературы для семейного прочтения.

На сайте http://www.gbic.ucoz.ru была опубликована заметка про коллекцию Национальной электронной детской библиотеки, где собран ряд диафильмов, которые интересно посмотреть и обсудить в семейном кругу.

Библиотека посоветовала родителям, как правильно нужно планировать семейный досуг. Прежде всего, родителям было предложено заинтересовать детей простыми подвижными упражнениями, которые легко можно выполнять в домашних условиях и которые сняли бы излишнее напряжение и обеспечили психологическую разгрузку. Очень полезное занятие для развития памяти детей проговаривать скороговорки. Для развития внимания и тренировки скорости реакции были предложены интересные игры, в которые очень хорошо играть совместно в семейном кругу.

Библиотека рекомендовала родителям для совместного просмотра с детьми младшего школьного возраста интересные фильмы, которые было бы уместно обсудить потом в семейном кругу.

Чтобы занять досуг детей, библиотека предложила родителям заинтересовать их изготовлением поделок своими руками, предложив на выбор разные техники декоративно-прикладного творчества.

В августе на площадке МБУ «ГБИЦ» состоялась видеотрансляция заседания областного родительского собрания без режима видеоконференцсвязи, на котором были рассмотрены особенности обучения в 2020/2021гг.

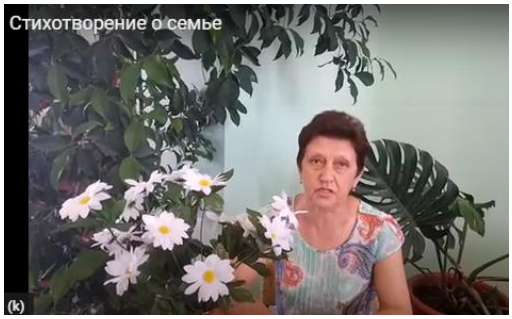

Любовь и понимание родителей являются той силой, которая строит душу ребёнка. О ценностях семьи, о важности соблюдения семейных традиций, объединяющих родных и близких, ещё раз напомнила библиотека на своём сайте к Международному дню семьи (15.05).

Опытом своей земной жизни святые Пётр и Феврония подсказывают теперешним поколениям достойный путь прожить свою жизнь. Сотрудники ГБИЦ подготовили информационно-познавательный материал «Воспеты во все времена», посвящённый Дню семьи, любви и верности (08.07). Просмотр мультфильма «Сказание о Петре и Февронии» и видеоролика «Праздник любви, семьи и верности» направлен на укрепление внутренних духовных сил человека, а викторина «Символы любви и верности» способствует погружению пользователя в эмоционально-духовную сферу. В рамках проекта «Творческая мастерская от библиотекаря» сотрудник библиотеки провела мастер-класс по изготовлению поделки из бумаги–ромашки, символа праздника.

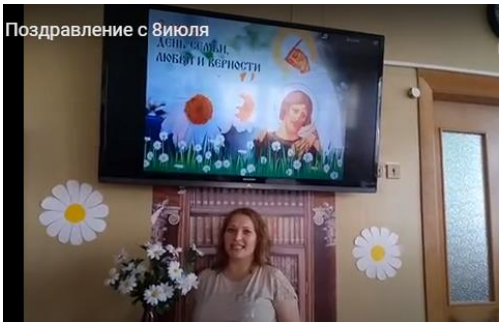

Познакомиться с традициями празднования Дня матери пользователи могли из просветительского материала «Добрая планета−мама». Самому дорогому человеку были посвящены видеоклипы «Любимым мама посвящается», видеопрочтение стихов с поздравлением любимой мамочке (9чел.), игра «Волшебное превращение слов», викторина «Эти мамы только в сказках». Малыши из ДОУ №39 (11чел.) к празднику нарисовали своих мам, так появилась на сайте выставка в формате онлайн, которая так и называлась «Нарисуем маму». Побывав онлайн на мастер-классе «Поздравительная открытка», пользователи могли сделать любимой маме подарок своими руками.

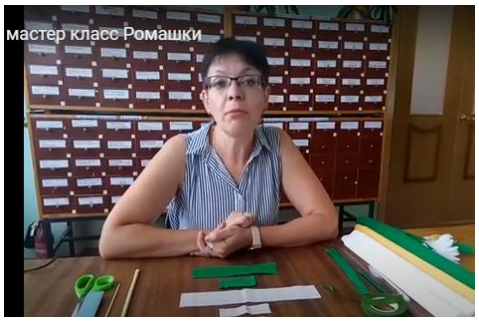

Основная цель ГБИЦ, чтобы его потенциал был направлен на создание атмосферы сотрудничества библиотеки с родителями, воспитание семейных ценностей, стимулирование регулярного обращения семьи к книге.

Правовое просвещение

Правовая информация должна быть более доступной населению. Информационно-просветительскую деятельность в ГБИЦ осуществляется посредством распространения правовой информации и организации мероприятий, направленных на повышение правосознания и правовой культуры горожан.

Интерес гусевчан к правовой культуре имеет практическое направление. В течение года ЦПИ предоставляет информацию правового характера непосредственно гражданам, служит для них «проводником» в мире правовой информации, обеспечивая максимальный свободный доступ всех категорий граждан к правовым знаниям. В 2020 году ЦПИ продолжил работу с информационными ресурсами, предоставленными справочно-правовой системой «Консультант Плюс», правовым массивом Интернета. Любой пользователь ЦПИ мог найти любые законы, постановления и нормативные акты как федерального, так и регионального значения, познакомиться с интересующими его юридическими актами, решениями местных органов власти. ЦПИ удовлетворяет запросы в любой удобной форме для пользователей: электронные рассылки, копирование с распечаткой документов, обслуживание по телефону в режиме вопрос-ответ и т.д.

С 1 ноября 2017 года в ЦПИ появилась новая услуга − бесплатная регистрация и подтверждение личности на портале государственных услуг.

В феврале были проведены познавательно-правовая программа: «Путешествие в страну прав» (Отд.№2). Мероприятие сопровождалось показом электронной презентации «Ребенок и государство». Ведущие рассказали детям, что все люди имеют равные права, но права неразлучны с обязанностями. Всеобщая декларация прав человека – это документы, которые помогают людям знать и защищать свои права. Дети не могут защитить себя самостоятельно, поэтому для защиты детства принята Конвенция о правах ребёнка.

Библиотека уделяет большое внимание пропаганде среди подрастающего поколения безопасного дорожного движения и профилактики детского дорожно-транспортного травматизма. Для знакомства учащихся со значением дорожных знаков для пешехода и закрепления знаний, основных правил дорожного движения в августе на сайте ГБИЦ была размещена информация по ПДД. Видеоролик «Школа доброго светофора» помог повторить информацию о сигналах светофора, объяснил важность соблюдения правил дорожного движения, слайд-презентация «Угадай знак» проверила знания учащихся по ПДД и научила обращать внимание на дорожные знаки, которые регулируют работу машин и пешеходов. А чтобы узнать, какие машины колесят по улицам городов, ребята должны были отгадать загадки про транспорт.

Ежегодно отмечается Всемирный день прав ребёнка. В рамках Всероссийского дня правовой помощи детям библиотека подготовила познавательный материал «Знать свои права», из которого можно было узнать историю праздника, посмотреть презентацию «Ваши права», видеоролики «10 интересных сюжетов о детях».

12 декабря наша страна отмечает праздник – День Конституции. К этому знаменательному дню библиотека подготовила правовую информацию «Мы− граждане России»: об истории Конституции, о правах и обязанностях граждан. Пользователи могли проверить свои знания конституционных прав и свобод, ответив на вопросы викторины.

Библиотека способствует расширению у пользователей круга юридических знаний, мотивирует их пользоваться своими правами, реализуя их на практике. Воспитывая правовую культуру, ГБИЦ призывает глубоко уважать право, строго соблюдать закон.

Здоровый образ жизни

Одной из приоритетных задач сегодня является сбережение и укрепление здоровья. В последнее время обществом много делается для того, чтобы вырастить здоровое поколение. Библиотека помогает выработать у школьников стойкое убеждение в правильности ведения здорового образа жизни, вооружить их системой знаний о ЗОЖ, воспитывать уверенность в своих силах и позитивное отношение к миру.

О здоровье и о том, как его сберечь и приумножить состоялся заинтересованный разговор со школьниками в ходе познавательно-конкурсных программ, приуроченных к Всемирному дню зимних видов спорта (22.01): «Зима – спортивная пора» (ГБИЦ), «Зима зовёт на старт» (Отд.№1). Учащиеся стали участниками различных интеллектуальных состязаний: разгадывали спортивные загадки и ребусы, решали тест-задания, раскрывали тайну «Черного ящика», отвечали на вопросы викторины «Знатоки хоккея», посмотрели видеоролик «Зимний спорт». Дети активно участвовали и в подвижных играх, упражнялись в меткости, развитии реакции и гибкости. В конце мероприятий ведущие провели краткий обзор литературы «Ждут нас в зимние деньки санки, лыжи и коньки».

Библиотека помогает школьникам воспитывать культуру здоровья. 7 апреля ежегодно отмечается Всемирный день здоровья – праздник, призванный напомнить каждому жителю планеты о значимости здоровья и необходимости ведения здорового образа жизни. Пользователи ГБИЦ из материалов на сайте http://www.gbic.ucoz.ru почерпнули много полезной информации и сделали для себя правильные выводы: уважительно относиться к своему телу и здоровью.

В рамках проекта «Будь здоров!» информационные материалы «Знакомимся с правилами гигиены» ещё раз напомнили пользователям о значении соблюдения гигиены для сохранения здоровья. Игра-викторина «Чистюли» и видеосюжет «Не вредным микробам» направлены на усвоение привычки выполнения гигиенических требований.

О пользе занятий спортом узнали пользователи из информационно-познавательного материала на сайте библиотеки, размещённого ко Дню физкультурника (08.08): блиц-ИНФО «Энергия здоровья», игра-кроссворд «Спортсмены», игры-викторины «Новые виды спорта» и «Летний стадион», видеоклипы «Спорт─ выбор молодых».

В декабре к Всемирному дню футбола (10.12) библиотека подготовила интересный материал о популярном виде спорта «Скорость, драйв, удар и гол – лучше всех игра футбол!». Знатоки футбола могли пройти тест «Всё ли ты

знаешь о футболе?», ответить на вопросы викторины «Азбука футбола», если есть желание −спеть футбольные частушки и посмотреть по своему желанию фильм, выбрав его из подборки «Лучшие фильмы о футболе».

Одной из наиболее важных проблем является употребление подростками и молодёжью психоактивных веществ. К Всемирный день отказа от курения (31.05) библиотека подготовила на сайте http://www.gbic.ucoz.ru познавательную информацию «Курить−здоровью вредить», затем пользователи совершили экскурс в историю, посмотрев видеосюжет «Притча о табаке», задумались, посмотрев слайд-презентацию «Кто курит табак− сам себе враг» и в завершении просмотра улыбнулись, прочитав «Антитабачные частушки».

Наркомания приводит к сильнейшим психическим и личностным расстройствам и в дальнейшем может привести к преступлению, к заражению СПИДом и другими заболеваниями. Важно помнить, что попадание подростков в наркозависимость легче предупредить, чем впоследствии бороться с этой проблемой. ГБИЦ уделяет много внимания охране здоровья и профилактике негативных воздействий на организм человека. К Международному дню борьбы с наркотиками (26.06) библиотека разместила на своём сайте блиц-ИНФО «Я выбираю жизнь без наркотиков!», где в доступной форме старается объяснить подросткам и юношеству, что эти мнимые удовольствия уносят не только здоровье, но и укорачивают жизнь. В противовес опасным пристрастиям библиотека популяризирует ЗОЖ. Видеоролик «Мы за здоровый образ жизни» и мультфильм «О пользе ЗОЖ» показывают юным пользователям все его преимущества и учат следить за своим здоровьем. Для закрепления у юного поколения знаний по теме «Как быть здоровым» была предложена викторина «Закаляйся как сталь».

Пьянство имеет много опасных последствий для подрастающего поколения. Библиотека помогает обществу в борьбе с подростковым алкоголизмом. К Всероссийскому дню трезвости (11.09) на сайте ГБИЦ был размещён информационно-просветительский материал «Глоток беды», включающий игру-викторину «Горькая правда о вине», видеосюжет «Трезвость-норма жизни» и рекомендательный список литературы «Трезвые мысли».

Что нужно знать о СПИДе и ВИЧ? Как не оказаться в капкане наркотической зависимости узнали пользователи из информационно-просветительского материала, приуроченного к Всемирному дню борьбы со СПИДом (01.12): блиц-ИНФО «Мы живём в мире, где есть СПИД», викторина «На страже своего здоровья», видеосюжеты «Знать – чтобы жить».

Библиотека формирует у пользователей представления о физическом и духовном здоровье как одной из главных ценностей человеческой жизни и учит на мероприятиях по ЗОЖ как этого добиться.

Милосердие

Библиотека стремится сформировать культурную среду с учётом потребностей и возможностей пользователей старшего возраста. В январе сотрудники библиотеки (Отд.№2) провели в КЦСОН (Комплексном социальном центре обслуживания населения). Праздничную программу « И вновь январь, и снова день Татьяны!». Ведущие познакомили присутствующих с историей возникновения праздника, с традициями и народными приметами в этот день. Активное участие в конкурсах, задорные шутки, воспоминания о студенческой юности, совместное исполнение популярных песен позволили гостям продемонстрировать интеллект, выплеснуть творческую энергию и хорошо отдохнуть.

В феврале посетители КЦСОН были приглашены библиотекой (Отд.№2) на литературно-музыкальную гостиную «Весёлые ребята» отец и сын Дунаевские», творчество которых представляет своеобразную музыкальную летопись истории нашего государства. Слушатели познакомились с биографией композиторов, узнали историю создания самых знаменитых музыкальных композиций, написанных ими. Мероприятие сопровождалось показом видеороликов с песнями композиторов, фрагментами из популярных кинофильмов, к которым они написали музыку. Песни Дунаевских пронизаны оптимизмом, радостным настроением, «нам строить и жить помогают». Аудитория, увлечённо подпевая, с благодарностью вспоминала любимые песни, которые будут и дальше любимы и почитаемы простыми любителями музыки.

Усилия библиотеки направлены на повышение качества жизни пенсионеров. Давно и плодотворно работает при ГБИЦ городской клуб «Золотой возраст».

Первая в наступившем году встреча клуба «Золотой возраст» состоялась в январе и была посвящена 75-летию Победы советского народа в Великой Отечественной войне 1941-1945гг. К 120-летию со дня рождения М.В. Исаковского –

известнейшего советского поэта-песенника, автора легендарной «Катюши» сотрудники ГБИЦ подготовили литературно-музыкальную композицию «А я остаюсь с тобою, родная моя сторона…». В исполнении известных российских певцов прозвучали песни военных лет на стихи Исаковского и зал с воодушевлением подпевал. Аудитория не скрывала радости от встречи с любимыми песнями, много добрых слов было сказано в адрес библиотеки за организацию мероприятия.

В 2020 году страна отметила 77 годовщину разгрома советскими войсками немецко-фашистских войск в Сталинградской битве (1943). В феврале в ГБИЦ были приглашены ветераны В.О.В. и труженики тыла на мероприятие, посвящённое этой знаменательной дате. Глава города Алексей Соколов и военный комиссар г. Гусь-Хрустального и Гусь-Хрустального района Николай Лукьянов обратились к присутствующим с приветственным словом и вручили им юбилейные медали.

Подрастающее поколение должно уделять больше внимания старшим, относиться к старшему поколению как к носителям духовных и нравственных ценностей. В феврале состоялась встреча учащихся образовательных учреждений города с ветеранами Великой Отечественной войны «Годы великих испытаний».

В преддверии Международного женского дня 8 Марта состоялась вторая встреча членов клуба «Золотой возраст». Организаторы подготовили увлекательную и разнообразную программу: прозвучали лирические стихотворения Ларисы Рубальской и песенные хиты Юрия Антонова. Мудрые изречения известных личностей о прекрасной половине человечества пришлись по душе присутствующим. Позабавила всех шуточная викторина «И это все о нас», где женщины превосходно справились с весьма нестандартными вопросами. Приятным музыкальным подарком стали песни в исполнении А. Матовниковой, О. Ермаковой и А. Веселовой −учащихся ДЦ «Исток» (педагог С.Л. Островская). Настоящим открытием праздника стал вокальный мини-концерт В.К. Шалина, активного читателя и участника клуба «Золотой возраст». Владимир Константинович адресовал женщинам красивое поздравление и исполнил для них песни 60-70-х, в свое время очень популярные. Многие слушательницы поддержали солиста, получилось дружеское хоровое пение. В завершение мероприятия всем участницам были вручены поздравительные открытки-календари.

Клуб «Золотой возраст» объединяет людей разных возрастов и профессий. Популярность клуба «Золотой возраст» определяется не только разнообразием мероприятий, но главным образом царящей на них атмосферой душевного комфорта: свободное, непринужденное общение оказывается очень полезным для людей. Члены клуба получают новую информацию для расширения кругозора, массу приятных впечатлений, находят друзей и единомышленников. Библиотека учитывает потребности представителей «третьего возраста» для организации их досуга: предлагает темы для мероприятий, организует встречи с интересными людьми.

В условиях пандемии к Международному дню пожилых людей (01.10) библиотека разместила на своём сайте материал, посвящённый этому празднику: можно познакомиться с его историей, прочитать поздравления, послушать любимые лирические песни и стихотворения, позаниматься онлайн зарядкой для пожилых людей. На сайте была размещена презентация, рассказывающая о городском клубе «Золотой возраст» на базе ГБИЦ, который существует с 2013 года и пользуется популярностью. С праздником бабушек и дедушек поздравили школьники в поэтическом челлендже «Ладушки, ладушки −дедушки и бабушки». В рамках проекта «Творческая мастерская от библиотекаря» сотрудник библиотеки Бовыкина Елена провела для желающих поздравить бабушек и дедушек с праздником мастер-класс по изготовлению цветов из осенних листьев.

В библиотеке была оформлена книжно-иллюстративная выставка «Здоровье на всю жизнь!» и проведен обзор книг.

С октября на сайте библиотеки появилась страничка «Клуб «Золотой возраст»-онлайн» в вашем доме, где будут размещены краеведческие материалы о нашем городе и известных людях, интересные путешествия по странам и по музеям мира, состоится разговор о здоровье, предлагаются тесты и викторины, интересные кулинарные рецепты, можно будет посмотреть любимый фильм, интересные презентации. Пользователи смогут обогатить свои познания в различных сферах человеческой деятельности и получить заряд положительных эмоций.

Пожилые люди должны получать больше доступа к тем возможностям, которые предоставляет общество. В ЦПИ они получают возможность регистрации на портале государственных услуг.

Люди пожилого возраста должны жить в обществе полноценной жизнью, а библиотека призвана помочь им в этом. Грамотная организация в библиотеке различных форм досуга для людей старшего возраста позволяет создавать условия для полноценного, активного отдыха.

Деятельность ГБИЦ направлена на сохранение полезной, целесообразной активности пожилых людей, создание для них благоприятного психологического

микроклимата. Это может выражаться в новых позитивных впечатлениях, приобретении творческого опыта, общения с интересными людьми.

Работа с инвалидами

Социальная поддержка инвалидов и иных маломобильных групп населения является важнейшей государственной задачей. Поэтому так необходимы сейчас усилия библиотеки направленные на содействие творческой самореализации и личностному росту людей с ограниченными возможностями здоровья.

Библиотека (Отд.№3 ГБИЦ) является для инвалидов по зрению центром

информации, образования, реабилитации и досуга. Именно в библиотечных стенах они могут получить необходимую информацию по различным интересующим их вопросам, найти свой круг общения, интересно и с пользой провести свой досуг.

Нарушение зрения замыкает круг общения человека. Библиотека регулярно проводит пресс-часы «Вести из регионов», где рассматриваются вопросы реабилитации и компенсации слепоты творческой деятельностью среди организаций ВОС по регионам.

Особое значение в работе с незрячими и слабовидящими читателями в библиотеках приобретает устная популяризация наиболее актуальной литературы, которая способствует социальной реабилитации и интеграции в общество инвалидов по зрению. Громкие чтения− средство оперативной информации слабовидящих и незрячих о содержании газет и журналов, литературных новинках, ещё не переведённых в специальный формат. В качестве чтеца обычно выступает сам библиотекарь.

Надёжным помощником библиотекаря в решении этой задачи является ежемесячный журнал Всероссийского общества слепых «Наша жизнь», где рассматриваются темы, актуальные для инвалидов по зрению. Используя накопленный опыт, библиотека на этом материале проводит беседы «Тифломир». Журнал «Наша жизнь» интересен для аудитории тем, что освещает жизнь общественных организаций ВОС, учитывая интересы читателей, рассказывает о непростых судьбах незрячих, публикует художественные произведения людей с проблемами зрения.

Всероссийское общество слепых в 2020 году отметило свой 95-летний юбилей. Деятельность ВОС открывает перспективы в жизни каждого инвалида по зрению в РФ. В марте библиотека провела для пользователей час истории «Навстречу юбилею ВОС− нам 95». Вызывает уважение, что люди, несмотря на тяжёлый недуг находят в себе силы преодолевать трудности, выпавшие на их долю, добиваются благодаря своему упорству и оптимизму значительных результатов в жизни.

Большое значение в работе библиотеки ВОС приобретает устная популяризация литературы. Поэтический час «Стихи о любви», приуроченный к Дню студента (Татьянин день) на примере лучших образцов любовной лирики раскрывает красоту такого вечного чувства как любовь, прививает интерес к художественному слову.

В стенах библиотеки люди с нарушением зрения знакомятся с материалом, освещающим праздничные даты. Праздник− это всегда событие. Обращение к народным праздникам−важная часть массовой работы библиотеки с пользователями.

В январе была проведена беседа «Раз в крещенский вечерок», где в увлекательной форме пользователи познакомились с историей праздника и обрядами гадания.

Традиционно библиотека проводит реабилитационно-конкурсные программы: «Есть такая профессия - Родину защищать!» − ко Дню защитников Отечества; «За прекрасных дам!» − к Международному женскому дню 8 Марта.

Популярны у незрячих и слабовидящих такие формы массовой работы, как литературно-музыкальные композиции. В марте в библиотеке было проведено мероприятие «Забытые имена: Лариса Мондрус и Жан Катлян».

Популярны у незрячих беседы о здоровье. Полезную информацию по вирусу COVID-19 пользователи библиотеки ВОС получили в ходе беседы «Коронавирус: симптомы у взрослых и как их распознать».

Библиотека является активным участником социокультурной реабилитации инвалидов по зрению, участником интеграции слабовидящих и инвалидов по зрению в активную жизнь общества. В сентябре в рамках интерактивной конференции «Интеграция 2020» в Гусь-Хрустальном прошел круглый стол на тему «Социальная реабилитация, социальная защита, формирование доступной среды для людей с ограниченными возможностями здоровья» с участием руководителей отделений Всероссийского общества слепых МО Владимирской области.

В 2020 году Всероссийское общество слепых отмечает своё 95-летие. В ноябре в ГБИЦ прошла отчётно-выборная конференция Гусь-Хрустального МО ВОС, посвящённая этому событию, где вспомнили историю ВОС, его традиции. Деятельность ВОС играет заметную роль в жизни каждого инвалида по зрению, открывая для него перспективы дальнейшего роста.

Ежегодно 3декабря отмечается Международный день инвалидов. В этом году сотрудники ГБИЦ в рамках Декады инвалидов взяли интервью у людей с ограниченными возможностями здоровья. Так получился разговор по душам «Читатель и мир его увлечений». В заключение беседы с читателями прозвучал видеоклип «Мы желаем счастья Вам!».

Люди с ограниченными возможностями испытывают потребность в моральной поддержке. Библиотека использует такие формы массовой работы, которые дают незрячим пользователям возможность не только получит информацию, но и самоутвердиться, проявить инициативу, осознать свою полезность. Мероприятия ВОС помогают инвалидам по зрению наладить контакты с окружающими людьми, найти взаимопонимание и поддержку, обрести уверенность в своих силах.

Профориентация. Социализация личности

В Год памяти и славы библиотека провела большую работу для патриотического воспитания подрастающего поколения.

В январе учащиеся образовательных учреждений города приняли участие во Всероссийской просветительской акции к 75-летию Победы в В.О.В. «Всероссийский исторический кроссворд».

В феврале состоялась презентация информационной выставки-инсталляции «Салют, Победа!», на которую были приглашены студенты ГСК.

Старшеклассники приняли участие в интеллектуальной викторине «Вторая мировая война», которая состоялась в ГБИЦ по инициативе общественной молодежной организации «Молодая гвардия».

Викторина «В тяжкий час страны родной» в рамках «Никоновских чтений» собрала в стенах ГБИЦ учащихся школ города (50чел.)

Легендарная военная история нашей Родины− это не только наше славное далёкое прошлое, это ещё и история малой родины, каждой семьи, то, что касается каждого. Краеведческий городской конкурс «Никоновские чтения-2020», в котором приняли участие школьники разных возрастов доказал, что гусевчане помнят о подвигах своих земляков и гордятся ими.

9 мая 2020 года вся наша страна отметила 75- годовщину Победы советского народа в Великой Отечественной войне 1941-1945гг. Мероприятия онлайн ГБИЦ объединяют горожан разных поколений.

Во Владимирской области прошла акция - эстафета памяти «Наследники Великой Победы», организованная в честь подпольной антифашистской организации «Молодая гвардия», действовавшей с сентября 1942 года по январь 1943года в г. Краснодоне на Украине. Подвиг мальчишек и девчонок (младшему из них было 14 лет) вошел в историю Великой Отечественной войны, в историю нашей страны. В рамках эстафеты ГБИЦ разместила на своём сайте материалы «Молодая гвардия», которые сопровождались показом видеороликов: «Молодя гвардия» навсегда! Виктор Третьякевич», «Правда о «Молодой гвардии». Секретная папка», «Молодая гвардия − помнить вечно», «Молодая гвардия».

В последние годы все большее распространение в работе библиотек по продвижению библиотечных услуг получает проведение таких ярких комплексных мероприятий, как акция. В мае библиотека присоединилась к стихотворному марафону онлайн «ПУШКИН ДОМА», участники которого читали любимые стихи великого поэта.

Библиотека удовлетворяет потребности читателей духовном и интеллектуальном росте. В феврале студенты стекольного колледжа пришли в Литературный зал, чтобы больше узнать о личности человека-легенды. Неоднозначное отношение к этому великому человеку, лауреату Нобелевской премии, оказавшему значительное влияние на судьбу нашей страны, не может

не вызывать интерес. С большим вниманием был выслушан ими рассказ о жизни А.И. Солженицына, связанной с нашим краем, о его творчестве. Примеры трудолюбия Солженицына, дисциплина, аскетизм в житейских вопросах писателя, правильный образ жизни, которому он подчинялся до последних дней своих, его принципиальность вызывают восхищение и могут служить замечательным примером для молодых. Ребята посмотрели отрывки из его выступлений, в которых он взволнованно говорит о судьбе страны. Не потерявший духовную связь с родиной, Солженицын вернулся, чтобы призывать «жить не по лжи». Такие встречи нужны, чтобы заставлять молодежь задуматься, поразмышлять о добре и зле, о смысле жизни.

ГБИЦ содействует молодёжи в образовании и самообразовании. В течение года библиотека знакомит на мероприятиях по профориентации учащихся с многообразием профессий.

В марте в ГБИЦ состоялась встреча военкома г. Гусь-Хрустального встреча военного комиссара г. Гусь-Хрустального и Гусь-Хрустального района Николая Лукьянова с учащимися старших классов. Старшеклассники с уважением выслушали рассказ военкома о сложных и ответственных военных профессиях.

В сентябре в ГБИЦ прошла встреча сотрудников Отдела по молодёжной политике с членами Совета старшеклассников при главе г. Гусь-Хрустальный.

Каждый год перед выпускниками школ встаёт вопрос, какую профессию выбрать.

В октябре библиотека разместила на своём сайте познавательно-игровой материал «Профессий много в мире есть». Здесь пользователи могли оценить народную мудрость, выраженную в пословицах о профессиях, ответить на вопросы викторины «Нужные профессии», отгадать загадки о профессиях, вспомнить профессии литературных героев, посмотреть видеоролики «Как выбрать профессию: самые востребованные через 10 лет» и «Профессии будущего», а также мультфильм «Кем быть?».

В условиях пандемии библиотека создала на своём сайте виртуальный подростковый клуб «За счастливое будущее», где были размещены материалы на разные темы: ЗОЖ, толерантность, дружба и любовь, отношения в семье, о профессиях нужных и разных, хобби, игры и развлечения.

Сегодня инициативные, неравнодушные к социальным проблемам ребята вливаются в ряды волонтёров и приходят на выручку людям, которые нуждаются в помощи. 5 декабря во всём мире справляют День добровольца (волонтёра). 4 декабря в ГБИЦ состоялось праздничное мероприятие, посвящённое этой дате. Представители городской администрации награждали лучших волонтёров и благодарили ребят за то, что не жалея своего времени и сил стараются помогать людям.

Юному поколению очень важно иметь возможность свободно выражать свой внутренний мир и библиотека помогает ему в этом, соблюдая завет Д.С. Лихачёва «Важно воспитывать молодёжь в моральном климате памяти: памяти семейной, памяти народной, памяти культурной».

Продвижение чтения

ГБИЦ ведёт большую работу по продвижению книги и чтения. В ознаменование 75-летия Победы в Великой Отечественной войне 1941-1945гг. в рамках патриотического воспитания ГБИЦ организовал с января по май патриотическую акцию «Прочитанная книга о войне – твой подарок ветерану».

Книги о войне позволяют донести до сердца каждого человека память о тех героических событиях, дают уникальную возможность каждому лично соприкоснуться с великим подвигом старших поколений, наших отцов и дедов, прадедов. Библиотека задалась целью продвигать незаслуженно забытые произведения о Великой Отечественной войне: в течение года ГБИЦ организовал на сайте http://www.gbic.ucoz.ru обзоры литературы о В.О.В., где

соединились проза, поэзия и публицистика в рамках проекта # ЛитератураВеликой Победы.

В январе в ГБИЦ прошла творческая встреча гусевских любителей литературы с владимирским писателем, поэтом, философом, педагогом, членом Союза писателей России Вячеславом Улитиным. Вячеслав Михайлович лауреат премии благотворительного фонда имени В.А. Солоухина и Всероссийского конкурса им. В.М. Шукшина «Светлые души».

2019 год отметился новой книгой мастера «И плачу над бренностью мира», признанной «Владимирской книгой года». В этом интереснейшем издании собраны более 50-ти авторских эссе о художниках, писателях, поэтах. Ответственный секретарь литобъединения «Мещера» Надежда Ульянова рассказывала о наших замечательных земляках Валентине Медведеве и Вячеславе Сафронове, которые были упомянуты в презентованной книге

ГБИЦ участвовал в IV общероссийской акции «Дарите книги с любовью» (03.02-16. 02), которая приурочена к Международному дню книгодарения (14.02). В 2020 году в Гусь-Хрустальном районе было запланировано открытие ещё одной сельской библиотеки в деревне Якимец. ГБИЦ принял решение поддержать сельскую библиотеку и навстречу Дня книгодарения передать в дар учреждению собрание большой медицинской энциклопедии, которую передали в дар читатели. В акции приняли участие: Земцов А.А., Щербатых В.А. Морозова В.А., Аббакумова А., Гришину Т. В. и мн., мн. др.

Книга способствует развитию у ребёнка творческого воображения, памяти речи, воспитывая всесторонне развитую личность. В феврале библиотека пригласила детей на литературно-игровую программу «Путешествие в мир книги» (Отд.№1). Мероприятие проходило в форме соревнования: ребята участвовали в конкурсах, отвечали на вопросы викторины «От страницы к странице», проявив отличное знание литературных героев.

Велика роль сказки в социально-нравственном и творческом развитии ребёнка. В марте библиотека (Отд.№1) собрала учащихся, чтобы поговорить о весёлом и жизнерадостном писателе, который очень любил детей и написал для них много добрых стихов и сказок. В ходе литературно-игровой программы «Волшебный мир сказок Чуковского» дети вспоминали знакомые

сказки, размышляли, чему они учат.

В сложившихся условиях в период пандемии COVID-19 библиотека с помощью сайта http://www.gbic.ucoz.ru сумела организовать читательскую деятельность, наполняя интернет-пространство социально ценным содержанием, помогая людям ориентироваться в литературном потоке, налаживая с ними взаимодействие, которое мотивировало бы их на продолжение сотрудничества в реальном библиотечном пространстве.

Книгопроект Недели детской книги «Чудо книги− чудо детям» познакомил детей с лучшими образцами детской художественной литературы. Традиционно Книжкина неделя была посвящена творчеству писателей-юбиляров 2020 года. В марте библиотека выставила на сайте http://www.gbic.ucoz.ru тематическую подборку материалов:

─ Г.-Х. Андерсену посвящались: блиц-ИНФО «215 лет со дня рождения Г.-Х. Андерсена (1805-1875)», видеоурок «Биография Г.-Х. Андерсена», литературная викторина «Сказочная математика».

─М.М. Зощенко посвящались: блиц-ИНФО «125 лет со дня рождения Михаила Зощенко(1895-1958)», видео-урок «Признанный классик», литературная викторина «Откуда эти строки?», короткометражный видео-рассказ по творчеству М. Зощенко «Лёля и Минька».

─Н.И. Сладкову−блиц-ИНФО «100лет со дня рождения Николая Сладкова (1920-1996)», видео урок «Биография Н.И. Сладкова», литературная викторина по произведениям Н.И. Сладкова.

─М. Цыферову− блиц-ИНФО «90 лет со дня рождения Г.М. Цыферова (1930-1972)», видеоурок «Биография Г.М. Цыферова».

─Дж. Родари −блиц-ИНФО «100 лет со дня рождения Джанни Родари (1920-1980)», видео урок «Биография Джанни Родари».

В течение года библиотека популяризировала творчество детских писателей-юбиляров.19 декабря исполнилось 110 лет со дня рождения была подготовлена тематическая справка «Литературный остров Николая Грибачёва» и викторина «Н.Грибачёв м\и его лесные друзья».

Библиотека поместила на сайте интересный материал о журнале «Мурзилка», который стал нашим идеологическим оружием в годы войны, формируя нравственные качества подрастающего поколения. В то нелёгкое время нужен был позитив, чтобы народ ощутил уверенность в том, что испытания нужно принимать достойно, с твёрдым убеждением, что победа будет за нами.

Библиотека старается возродить традиции семейного чтения. В марте, в условиях самоизоляции, родителям был предложен для ознакомления на сайте ГБИЦ библиографический обзор «100 лучших книг, благодаря которым ваш ребёнок полюбит чтение».

Не только человек отмечает дни рождения, есть юбилеи и у книг. В рамках проекта «Книга-именница» библиотека подготовила для своих читателей в течение года обзоры книг-юбиляров, кроссворды по их творчеству, с которые они могли познакомиться на сайте http://www.gbic.ucoz.ru.

ГБИЦ принял участие в ежегодной Всероссийской социально-культурной акции «Библионочь», которая призвана поддерживать интерес к чтению. В 2020году в связи с неблагоприятной эпидемиологической обстановкой «Библионочь» прошла в режиме Всероссийского онлайн-марафона, который стартовал 25 апреля и завершился 9 мая. Акция была посвящена Победе в Великой Отечественной войне. В специальном проекте ГБИЦ пользователи могли найти видеоролики, в которых известные культурные деятели читали отрывки из военных писем и произведений. Здесь были также собраны стихотворения, книги, фильмы, спектакли и статьи, посвященные Великой Отечественной войне.

Нет такого человека в нашей стране, который бы не знал и не любил замечательные сказки А.С. Пушкина, который на примере своих героев воспитывает у детей элементарные представления о гуманизме, доброте, любви и внимании к окружающим.

Сегодня библиотеки ведут поиск нестандартных форм продвижения книги и чтения. Неординарной формой, используемой в продвижении чтения, является участие сотрудников ГБИЦ в конкурсах видеопрочтения. Библиотека присоединилась к стихотворному марафону онлайн «Пушкин дома», который объявила Владимирская областная научная библиотека в рамках Пушкинских дней (26.05-06.06.). ГБИЦ опубликовал на сайте http://www.gbic.ucoz.ru и на своих страницах в соц. сетях под хэштегом #Пушкиндома выступления участников марафона: Погореловой М.Ю., Дмитрия Пантелеева, Евграшкина Егора и мн. других (11чел.)

Видеоролики и видеосюжеты рассказывали интересные факты из биографии поэта, Детям была предложена Пушкинская игротека: литературная игра-викторина «Что за прелесть эти сказки, игра-викторина по мультфильмам «Пушкинская сказка на экране», игра-угадай-ка «Путаница», ребусы «Угадайте известные книги А.С. Пушкина по эмодзи». Взрослым пользователям было интересно послушать стихотворения Пушкина из уст известных актёров и романсы в исполнении прославленных мастеров сцены.

Чтение расширяет кругозор, активизируют фантазию, обогащает внутренний мир формирующейся личности. В рамках проекта «Летние чтения» библиотека разместила на своём сайте познавательный материал «Кто книги читает, тот скуки не

знает». Игротека пробуждает у детей интерес к чтению произведений отечественной и мировой литературы. Интерактивная игра «По дорогам сказок», угадай-ка «Герои книг─ наши друзья», ребусы «Это вам знатоки», «Узнай произведение» приносят радость от встречи с любимыми литературными героями, развивают воображение, любознательность.

С 24 августа по 24сентября 2020 года библиотека провела на сайте http://www.gbic.ucoz.ru семейный конкурс-игру «Угадай-ка» с целью поддержки семейного досуга и чтения, в которой приняли участие 84чел.(17 дошкольников, 40учащихся 4-5кл. и взрослых 27чел.).

С проектом «Городской литературный конкурс-игра «Угадай-ка» библиотека приняла участие во Всероссийском конкурсе «Библиотеки. ПРОдвижение» в номинации «Лучший пиар-проект: продвижение библиотечного мероприятия, акции».

В текущем году исполнилось 125 лет со дня рождения С.А. Есенина (1895-1925), обладателя редчайшего лирического дара, который по праву помог ему занять место народного поэта. Библиотека подготовила для сайта разнообразный литературно-музыкальный материал о жизни и творчестве поэта.

В октябре (05.10-30.10) библиотека организовала конкурс видеороликов «Читаем Есенина» для учащихся 1-9классов. Участники были награждены почётными грамотами за выразительное прочтение стихов поэта.

Сотрудники ГБИЦ посетили социально-реабилитационный центр и провели совместно с педагогами и ребятами литературную программу «Сергей Есенин ─это имя звучит в душе моей России». Ребята услышали рассказ о жизни и творчестве поэта-юбиляра, а затем у портрета Есенина прочитали стихи о родной русской природе.

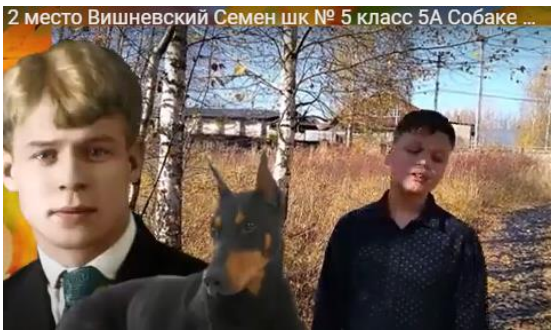

Сергей Есенин является одним из самых любимых поэтов у молодёжи. На литературно-музыкальную композицию «Мои стихи, спокойно расскажите про жизнь мою...» библиотека пригласила студентов ГСК. Стихи поэта, красивые романсы и песни на его стихи погрузили зал в лирическое настроение, заставила задуматься над словами народного поэта.

В октябре исполнилось 150 лет со дня рождения Нобелевского лауреата И.А. Бунина(1870-1953).Библиотека подготовила материал о жизни и

творчестве писателя «И.А. Бунин− гордость русской литературы» и предложила пользователям сайта библиотеки ознакомиться с обширным биографическим материалом писателя,

посмотреть видеоролик «Читаем Бунина». Видеопрочтение стихотворений И. А. Бунина, в исполнении сотрудников и читателей ГБИЦ и видеоролики с романсами на произведения писателя добавили чувств и эмоций.

Библиотека давно и плодотворно сотрудничает с литературным объединением «Мещера». Литературный вечер «Строки, опалённые войной», который состоялся в ГБИЦ, посвящался памяти поэтов-фронтовиков. Члены литобъединения «Мещера», готовясь к вечеру, продумали всё до мелочей: в фойе библиотеки посетители могли познакомиться со стендом о гусевских поэтах-фронтовиках, организована экспозиция с предметами и вещами военных лет. Сотрудниками библиотеки была оформлена книжная выставка «Поэзия военных лет». В читальном зале под мелодию из кинофильма «Офицеры» транслировалась военная хроника на экране.

В 2020 году город отметил 75-летие гусевской писательской организации, одной из лучших на Владимирщине. Собравшиеся на юбилей гусевские литераторы с волнением посмотрели фильм «Чтобы помнили», посвящённый нашим землякам, поэтам-фронтовикам.

В феврале по инициативе литобъединения «Мещера» в ГБИЦ был организован вечер памяти талантливого поэта и исполнителя Михаила Касаткина «Я был ветром в пустыне…» в рамках деятельности городского клуба бардовской песни «Счастливый миг».

В декабре библиотека поместила на сайте обширный тематический материал «Мир Александра Солженицына», приуроченный ко Дню рождения писателя (11.12). Пользователи могли ответить на вопросы викторины по произведению писателя «Матрёнин двор», посмотреть видеосюжеты «Жизнь и творчество А. Солженицына», познакомиться с Литературным залом Александра Солженицына в ГБИЦ.

Библиотека воспитывает у подрастающего поколения трепетное отношение к книге как источнику знаний, способствующему расширению кругозора, как интересному рассказчику, способному скрасить досуг.

Эстетическое направление

В современных условиях библиотека работает над разнообразием форм и методов осуществления социокультурной деятельности, воспитывает эмоциональную отзывчивость, развивает творческое воображение.

В феврале сотрудники библиотеки (Отд.№2) провели в КЦСОН литературно-музыкальную программу «Отец и сын Дунаевские− композиторы России». Ведущие подробно рассказали слушателям, как с именем Исаака Дунаевского связан период советской музыкальной культуры 1930-1940 годов. Над популярностью музыкальных произведений Максима Дунаевского время не властно и до сих пор его песни не потеряли своей актуальности. Песни отца и сына Дунаевских знает вся страна и это доказали зрители, которые с воодушевлением подпевали задорным мелодиям, заряжались неистребимой энергией оптимизма музыкальных произведений.

Искусство вызывает яркий эмоциональный отклик, воздействует на эмоциональную сферу сознания, помогает воспитывать чувство гуманизма, формирует отношение к окружающему миру, к миру прекрасного. К Пушкинскому дню России (06.06) на сайте библиотека была размещена видеоподборка «Романсы на слова А.С. Пушкина».

Музыка всегда была важным средством патриотического воспитания. В рамках проекта «75-летию Великой Победы посвящается…» ГБИЦ в рамках акции #30днейдоПОБЕДЫ» разместил на http://www.gbic.ucoz.ru видеоролик «День Победы», предложив послушать пользователям видеоклипы «Песни Великой Отечественной» − духовное оружие советского народа в борьбе с фашистскими оккупантами, которое поддерживало моральный дух наших солдат и тружеников тыла.

ГБИЦ принял участие в всероссийском конкурсе видеороликов «Моё детство – война». Организаторы: Общероссийская молодежная общественная организация «Ассоциация почётных граждан, наставников и талантливой молодёжи» при поддержке членов Общественной палаты Российской Федерации.

В условиях пандемии возросли требования к удовлетворению жизненно необходимых духовных потребностей пользователей библиотеки. Для гармоничного развития личности ГБИЦ использовал креативные практики в библиотечной работе.

Библиотека помогает детям в самовыражении, способствует развитию творческих способностей и задатков. Проект «Творческая мастерская от

библиотекаря» доказал свою перспективность и востребованность: сенсорно развивает творческие способности детей, будит воображение и фантазию, прививают хороший художественный вкус. Мастер-классы (11) способствуют продвижению книги и чтения, доставляют детям радость и удовольствие от творчества.

Общероссийскому дню библиотек была посвящена выставка поделок зав. методико-библиографическим сектором Бовыкиной Е.А. «Красота своими руками».

ГБИЦ осуществил в течение года ещё один интересный проект– «Знакомьтесь, диафильмы!». Диафильм–это череда изображений, объединённых общей темой. Смотришь диафильмы и словно переносишься в прошлое: оживает история страны, ведь в Советском Союзе дети очень любили смотреть диафильмы. Перелистывая кадр за кадром, дети с волнением наблюдали за приключениями любимых героев. Теперь диафильму противостоят комиксы, но библиотека решила вместе со своими пользователями совершить исторический экскурс в прошлое, чтобы дети провести свободное время за просмотром диафильмов, которые предоставляет Национальная электронная детская библиотека (НЭДБ).

Библиотека организовала среди пользователей сайта городской краеведческий фотоконкурс «Очей очарованье» (осень в Гусь-Хрустальном). Испокон веков вдохновляла осень художников и поэтов, а теперь вдохновляет и фотографов, стремящихся в своих работах выразить те невообразимые чувства, которые дарит чудесная осень...

Искусство как инструмент познания мира сопровождает человечество с момента его зарождения. ГБИЦ ежегодно участвует во Всероссийской акции «Ночь искусств»(03.11). В рамках акции была организована развёрнутая книжно-иллюстративная выставка «Мир прекрасного». Викторина «Путешествие в мир искусства», которая отражает человеческие свершения в сфере искусства от зарождения до современности, поможет узнать много интересного из истории искусства. Тест по изобразительному искусству позволит каждому пользователю проверить качество своих знаний. Фотоальбом-онлайн «Мастера русской сцены» познакомил с выдающимися российскими актёрами, запомнившиеся зрителям независимо от времени

присутствия на сцене. В процессе мастер-класса «Ангел» в рамках проекта «Творческая мастерская от библиотекаря» пользователи овладеют умением сделать поделку своими руками.

У библиотеки есть чем порадовать и удивить ребят в новогодние праздники. Для юных пользователей был подготовлен познавательно-игровой материал в рамках Декады «Новогодняя мозаика». Здесь пользователи могли узнать и об истории праздника, и о том, как отмечают Новый год в других странах, пройти тестирование «Всё ли вы знаете о родном дедушке Морозе?». Весёлые новогодние песенки поднимут настроение, новогодние интерактивные задания помогут интересно провести время, разгадывая зимние загадки, литературные викторины на зимнюю тематику, затейливые кроссворды. Мультпарад из лучших мультфильмов для детей доставят детям много радости и удовольствий. Слайд-презентация «Безопасный Новый год» послужит предостережением от опасных шалостей с огнём.

Реклама

Инструментом для продвижения книги и чтения является сайт библиотеки, В течение года сайт посетили 5348 пользователей.

На период пандемии на сайте ГБИЦ было размещено множество информационно-познавательных материалов, которые вызывали у пользователей положительный отклик. Информация на сайте помогала узнавать что-то новое, поднимала настроение, развивала логическое и пространственное мышление. Игровые задания: викторины, кроссворды, ребусы развлекали, учили, поднимали самооценку. Каждая публикация библиотеки на сайте привносила что-то новое в жизнь горожан, вызывала положительную ответную реакцию и увеличивала авторитет библиотеки. В период пандемии библиотека, избирая эффективные методы работы, открывала для взрослых и детей интересные возможности проведения досуга, предлагая весёлые затеи и увлекательные игры.

Сотрудники библиотеки стараются углублять свои знаний, идти в ногу со временем. ГБИЦ активно поддерживает инициативы, используя опыт других библиотек в продвижении чтения. Вебинары обеспечивают повышение профессиональной компетенции, мотивируют на развитие инновационной активности, что в конечном итоге способствует улучшению качества обслуживания населения библиотекой.

КАДРОВАЯ РАБОТА

В своей работе ГБИЦ использует удалённые формы, направленные на повышение квалификации персонала. Дистанционная форма, которая позволяет получить новые знания и умения, очень востребована среди сотрудников библиотеки. За текущий год было прослушано и принято к действию 25 вебинаров в которых участвовало 12 сотрудников.

С февраля по апрель 2020 года на территории региона был реализован издательский проект «Память земли Владимирской», приуроченный к 75-летию Победы в Великой Отечественной войне 1941-1945гг. МБУ «ГБИЦ» принял участие в сборе материала о прославленных ветеранах войны и труда, а также материалов историко-краеведческого характера о жизни города в годы ВОВ.

Зам. директора МБУ «ГБИЦ» Артамонова И.А. защитила диплом во Владимирском областном колледже культуры и искусства по специальности библиотековедение и прошла курсы повышения квалификации в Российском институте театрального искусства, 8 сотрудников прошли курсы по повышению квалификации в Центре непрерывного образования и повышения квалификации творческих и управленческих кадров в сфере культуры при Краснодарском государственном институте культуры;

Сотрудники приняли участие:

- в Межрегиональной онлайн-конференции «Молодежь в библиотеке-творческий диалог» ВОБДМ;
- в пленарном заседании Международной XXV краеведческой конференции;
- в Межрегиональной онлайн-конференции «Формирование правового сознания детей и подростков: или как воспитать гражданина»;
- в вебинаре ГПНТБ «История зарождения и развития экопросветительского движения», «Новые технологии удаленного обслуживания читателей», «Общие сведения об экологической науке: взгляд библиотекаря»;
- в вебинаре РГБМ «Онлайны-это теперь «наше все?»;
- в вебинарах и семинарах проекта PRO.Культура.РФ

СВЕДЕНИЯ О МАТЕРИАЛЬНО-ТЕХНИЧЕСКОЙ БАЗЕ МБУ "ГБИЦ" В 2020 ГОДУ

На комплектование книжного фонда в рамках муниципальной программы «Сохранение и развитие культуры и туризма муниципального образования город Гусь-Хрустальный на 2015 – 2020 годы» денежные средства в 2020 году не выделены. Приобретено из других источников комплектования в дар 357 книг: 12 книг из ВОУНБ и 345 книг от посетителей. На комплексное информационное обслуживание баз данных Участника БИСС выделено 20 тыс. руб. К сожалению этого недостаточно для удовлетворения запросов пользователей МБУ «ГБИЦ».

На проведение городского конкурса чтецов «Живое слово» выделено 5805 руб. (муниципальная программа «Сохранение и развитие культуры и туризма муниципального образования город Гусь-Хрустальный на 2015-2020 годы).

В целях оснащения рабочих мест с доступом к сети Интернет в библиотеках, обслуживающих детей до 16 лет контентом фильтрации приобретено программное обеспечение NetPolice Pro в количестве 1 штук на сумму 480 рублей из средств от приносящей доход деятельности.

Для предоставления государственных и муниципальных услуг посредством выдачи электронного ключа для регистрации и подтверждения личности граждан на портале Госуслуги на основании Федерального закона № 210 от 27.07.2010г. приобретено ПО «СКЗЧ «CryptoProCSP», оформлена генерация ключевой пары и регистрация ЭП в реестре СКПЭП на сумму 2000 руб. из средств от приносящей доход деятельности.

В течение года на портале Госуслуг было зарегистрировано 647 человек.

Оплатили право на использование и обслуживание программы «Контур-Экстерн» по тарифному плану «Бюджетник Плюс» на 1 год с применением встроенных в сертификат СКЗИ «Крипто Про CSP» для осуществления электронного документооборота на сумму 4527 руб. из субсидий на выполнение муниципального задания.

На внебюджетные средства также приобретены:

- энергосберегающие лампы для внутреннего и наружного освещения на сумму 2224 руб.;

На ремонт оргтехники израсходовано 3300 руб. из средств от приносящей доход деятельности.

В соответствии с выполнением плана мероприятий по обеспечению пожарной безопасности проведена зарядка 8 огнетушителей на сумму 3683 руб.

На мероприятия по подготовке к отопительному сезону 2020/2021 гг. израсходовано 5000 руб. из средств от приносящей доход деятельности.

Из средств от приносящей доход деятельности израсходовано 26400 руб. на установку окна ПВХ в кабинетах №14.

На оплату Интернет израсходовано 7000 руб. из внебюджетных средств и 3750 руб. из субсидий на выполнение муниципального задания.

В течение года с персоналом МБУ «ГБИЦ» проводились следующие инструктажи: действия при антитеррористических проявлениях и терактах, по

пожарной безопасности и ГО, действиям в чрезвычайных ситуациях и повышении бдительности, о действиях при установлении уровней террористической опасности, о работе с инвалидами.

Проведены учебные тренировки: действия сотрудников в чрезвычайных ситуациях, действия сотрудников и эвакуация при обнаружении взрывного устройства, действия сотрудников и эвакуация при возникновении пожара.

Систематически проводились проверки исправности тревожной кнопки, пожарной сигнализации, системы голосового оповещения, видеонаблюдения и прямой телефонной связи с пожарной частью.

Директор МБУ «ГБИЦ» ..А. Балахина